K Academica &c
14
2. A. A. c.

A

SPECIMEN

OF THE

SEVERAL SORTS

OF

PRINTING-TYPES

BELONGING TO THE

UNIVERSITY OF *OXFORD*

AT THE

CLARENDON PRINTING-HOUSE.

M DCC LXVIII.

1

CMC
MVSEVM
BRITANNICVM

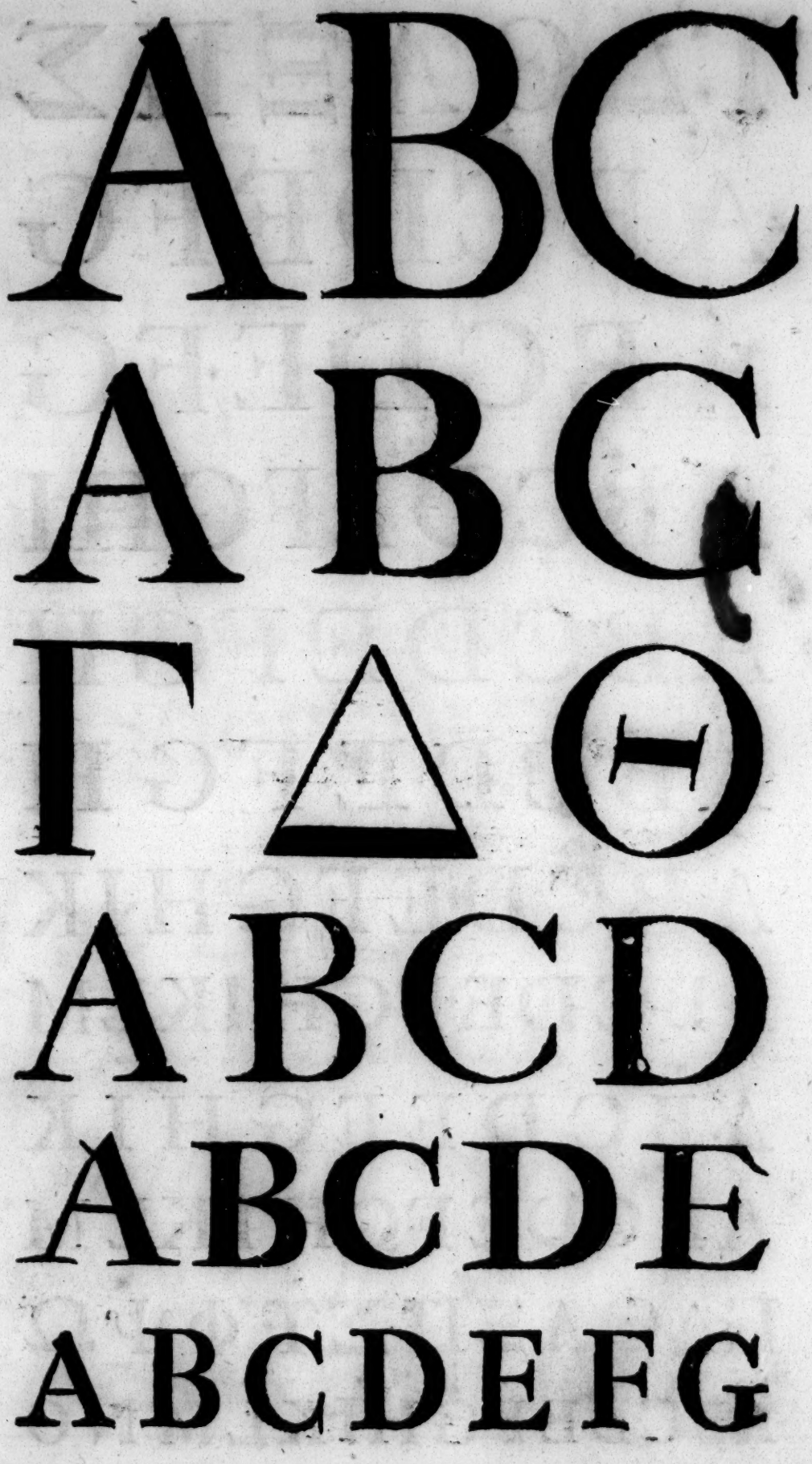
ABC
ABC
ΓΔΘ
ABCD
ABCDE
ABCDEFG

ΓΔΘΛΞΠΣ

ABCDEFG

ABCDEFG

ABCDEFGHI

ABCDEFGH

ABCDEFGH

ABCDEFGHIK

ABCDEFGHIKLM

ABCDEFGHIK

ABCDEFGHIKLM

ΓΔΘΛΞΠΣΥΦΨΩ

ABCDEFGHIKLMNO

Two Lines Paragon Roman.

ANIMIS igitur ad variam porticum accedite; nam omnium egregiorum faci-

Two Lines Paragon Italick.

Animis igitur ad variam porticum accedite;

Two Lines Engliſh Roman.

Animis igitur ad variam porticum accedite; nam omnium egregiorum facinorum monumenta in foro conſecrata ſunt. Quid igitur illud eſt, quod ego dico, Athe-

Two Lines Engliſh Italick.

Animis igitur ad variam porticum accedite; nam omnium egregiorum facinorum monumenta in foro conſecrata ſunt. Quid igitur illud eſt, quod ego

Double Pica Roman.

ANIMIS igitur ad variam porticum accedite; nam omnium egregiorum facinorum monumenta in foro conſecrata ſunt. Quid igitur illud eſt, quod ego dico, Athenienſes? pugna Marathonia picta eſt. Quis igitur dux fuit? vos ſic interrogati, diceretis omnes, Miltiadem fuiſſe. Illic autem non eſt adſcriptus. Cur? non petiit praemium illud? petiit ille quidem,

Double Pica Italick.

Animis igitur ad variam porticum accedite; nam omnium egregiorum monumenta in foro conſecrata ſunt. Quid igitur illud eſt, quod ego dico, Athenienſes? pugna Marathonia picta eſt. Quis igitur dux fuit? vos ſic interrogati, diceretis omnes, Mil-

Great Primer Roman. N° 1.

QUÆ res in civitate duæ plurimum poſſunt, hæ contra nos ambæ faciunt in hoc tempore, ſumma gratia, & eloquentia: quarum alteram, C. Aquili, vereor; alteram metuo. Eloquentia Q. Hortenſii, ne medicendo impediat, nonnihil commoveor: gratia Sex. Nævii ne P. Quintio noceat, id vero non mediocriter pertimeſco. Neque hoc tantopere querendum videretur, hæc ſumma in illis eſſe,

Great Primer Italick. N° 1.

Si in nobis eſſent ſaltem mediocria. Verum ita ſe res habet, ut ego, qui neque uſu ſatis, & ingenio parum poſſum, eum patrono diſertiſſimo comparer: P. Quintius, cui tenues opes, nullæ acultates, exiguæ amicorum copiæ ſunt, cum adverſario gratioſiſſimo contendat. Illud quoque nobis accedit incommodum, quod M. Junius, qui

Superiors, Fractions, &c. *to the ſame.*

1234567890 abcdefghiklmnopqrstuwxyz

$$\times = \frac{1234567890}{1234567890} = \times$$

Great Primer Roman. N° 2.

At non ceſſavit inquietus, rerumque novandarum cupidus Spiringiorum ſpiritus tum Clementiſſimi Regis, tum procerum aliquot Regni ingentibus inde propoſitis commodis ſollicitare, eoque inducere animos, ut in proximis Comitiis de modo vectigalis maritimi ineundo inter conſtitutiones mentio fieret; quod tamen ea moderatione factum eſt, ut ad diſſentientium arbitrium res revocaretur, & qui antiquis juribus exempti eſſent libertate ſuâ fruerentur. Et quamvis jura civitatis, quibus cum ſalvis ad Reges Poloniæ ſpontaneâ deditione terræ Pruſſiæ acceſſerunt, talia ſint,

Great Primer Italick. N° 2.

At non ceſſavit inquietus, rerumque novandarum cupidus Spiringiorum ſpiritus tum Clementiſſimi Regis, tum procerum aliquot Regni ingentibus inde propoſitis commodis ſollicitare, eoque inducere animos, ut in proximis Comitiis de modo vectigalis maritimi ineundo inter conſtitutiones mentio fieret; quod tamen ea moderatione factum eſt, ut ad diſſentientium arbitrium res revocaretur

Engliſh Roman. (With a permanent Diſtance.)

ILLUD quoque nobis accedit incommodum, quod M. Junius, qui hanc cauſam, Aquili, aliquoties apud te egit, homo & in aliis cauſis exercitatus, & in hac multum, & ſæpe verſatus, hoc tempore abeſt, nova legatione impeditus: & ad me ventum eſt, qui, ut ſumma haberem caetera: temporis quidem certe vix ſatis habui, ut rem tantam, tot controverſiis implicatam, poſſem cognoſcere. Ita, quod mihi conſuevit in caeteris cauſis eſſe adjumento, id quoque in hac cauſa deficit. Nam, quo minus ingenio poſſum, ſubſidia mihi diligentiam comparavi: quæ quanta ſit, niſi tempus & ſpatium datum ſit, intelligi non poteſt.

Engliſh Italick. (With a permanent Diſtance.)

Quæ quanta ſit, niſi tempus & ſpatium datum ſit, intelligi non poteſt. Quæ quo plura ſunt, C. Aquili, eo te, & hos, qui tibi in conſilio adſunt, meliori mente noſtra veſtra verba audire oportebit: ut multis incommodis veritas debilitata, tandem æquitate talium virorum recreetur. Quod ſi tu judex nullo præſidio fuiſſe videbere contra vim & gratiam ſolitudini, atque inopiæ: ſi apud hoc conſilium

Superiors.

a b c d e f g h i k l m n o p q r s t u v w x y z

Engliſh Roman. N° 1.

QUOD nullus Aularis, cujuſcunque Conditionis aut Gradus, occupet aut occupari faciat aliquem ex communibus Servientibus, in ſuo negotio privato, iis temporibus quibus Communitati inſervire debet, ſub pœna arbitrio Principalis infligen- Statutum eſt, quod de Bonis, et Rebus omnibus ad Aulares communiter pertinentibus, in Admiſſione cujuſque Principalis fiat diſquiſitio; et de iis, quæ comperta fuerint, generale fiat Inventarium; cujus exemplar penes Regiſtrarium Univerſitatis deponatur; teneanturque ſinguli Principales eorumve hæredes, cum Officiis cedent, vel cum alias a Vice-Cancellario requiſiti fuerint, eorum omnium rationem exhibere. Et, ſi quid,

Engliſh Italick. N° 1.

Quoad Animalia noxia, Gavros ægrotantes conducere aliquos qui exeuntes ea trucident, quod Morientium Bonis Operibus eſt accenſendum. Eos autem talia habere exoſa, quia credunt illa eſſe Inſtrumenta quibus Diabolus Tormenta infligit damnatis; ideóque illud eſſe Bonum Opus: eoſque talia perdere, ut ita, Diabolo Inſtrumentis deſtituio, Animarum, quæ in Gehennâ ſunt, Tormenta mitigari poſſint. Eos reputare ſe pollui pòſſe variis Modis, quorum aliquos decenter memorare non poſſum. Præcipuè autem miror quòd Capitis & Barbæ, quàm Filium

Superiors.

a b c d e f g h i k l m n o p q r s t u w x y z

Engliſh Roman. N° 2.

QUOD, cum à multis ſæculis mutua fœdera variis amoris & benevolentiæ officiis, plurium etiam affinitatum, & connubiorum vinculis continuata, non ſolum inter ſupramemorata noſtra Regna, ſed etiam inter nos, prædeceſſoreſque noſtros interceſſerint; quæ quidem non minoribus incrementis, ſed ſi fieri poſſit omni ævo duraturo & indiſſolubili nexu velimus eſſe perpetuata; nullus verò inter mortales efficacior illo eſſe videatur, qui ſanguinis neceſſitudine initur & ſtabilitur: hinc eſt, quod præfatorum intuitu & conſideratione, è bono tam totius Chriſtianitatis, quàm privato regnorum & provinciarum nobis ſubjectarum eſſe exiſtimavimus, arctiore conjunctionis nodo, & vinculo plane fraterno, inter nos uniri, eamque unionem matrimonio legitimo inter

Engliſh Italick. N° 2.

Scito, hunc eſſe conſtitutum Modum, ut quando Puer mandatum à Deo invenerit, (à primo ejus Die uſque ad VII Annos,) Epulas inſtrue & Sorûſh invocato: oportet quoque quartâ nocte pro eo Expiationem facere, poſtquam Anima à tenero ejus Corpore ſeparata fuerit. Nam in Religione noſtrâ ſic eſt, ut ſi ejuſdem Pater & Mater Paradiſei fuerint, ille etiam ad lætum Paradiſum iturus ſit: at ſi Infernales fuerint in Naturâ ſuâ, ille quoque eorum Comes ad Infernum iturus ſit. Epulas itaque inſtruentes invocent Sorûſh: nam quando ejus Anima à Parentibus ſeparata fuerit, ſi apud Solem ſubſtiterit ejus Gradus, vel uno momento, Parentes exinde erunt mœſti: & quando Anima ejus pervenerit ad Pontem Tchînavar, Parentes apud Deum intercedant; & tunc omnes eum ad Paradiſum dedu-

Pica Roman. N° 1.

QUIBUS ſumma cum illis neceſſitudo interceſſit. Primum, imperator iſte Thraſybulus Colyttenſis, vir cui a Thebanis fides habebatur, ut cuiquam alteri: item Thraſo Erchienſis procurator Thebanorum: Leodamas Acharnenſis, eloquentia Demoſthene haud inferior, ſed, ut mihi quidem videtur, ſuavior etiam orator: et hic Archidemus Galea, homo eloquens, et multis in republica periculis appetitus propter Thebanos: tribunus plebis Ariſtopho Axenienſis, cui longiſſimo tempore ſtudium Boeotiorum eſt objectum: orator Pyrander Anaphlyſtius, qui etiam nunc vivit. Tamen horum nemo unquam eos potuit ad veſtram amicitiam perducere; cauſam etſi ſcio, tamen propter eorum calamitatem dicere non neceſſe habeo. Sed cum Philippus Nicæam eis ereptam Theſſalis tradidiſſet, et bellum, quod pridem ex agro Thebano depulerat, idipſum

Pica Italick. N° 1.

Scripſit autem primum, eis dandas eſſe ad rem diinam et donaria millia drachmas, idque minus eſt quam denæ drachmæ in viros ſingulos. Deinde ornari jubet ſacræ oleæ corona eorum quemlibet, non aurea. Tum enim oleagina corona erat præcioſa, nunc etiam aurea contemnitur. Et ne hoc quidem temere jubet fieri, ſed ubi ſenatus accurate conſiderarit, qui eorum in Phyle obſeſſi fuerint, cum Lacedæmonii et xxx tyranni eos qui Phylem occuparant, invaſiſſent, non qui ad Chæroneam, hoſtibus ingruentibus, ordines deſeruerint. Hæc à me vere dici, decreto recitato intelligetis. Decretum de iis qui Phylæ fuerunt. Illud etiam juxta recita, quod Cteſipho ſcripſit in gratiam Demoſthenis, ſummorum malorum auctoris. Decretum. Hoc

Superiors.

abcdefghiklmnopqrstuwxyz

Pica Roman. N° 2.

IPSI ſcitis, iſtos, neque vobis aliis teſtibus eſt opus, vectigalia exegiſſe, et pecuniam accepiſſe de ſacro portu. Simul eis recitari jubebam oraculum Apollinis, jusjurandum majorum, exſecrationem factam, atque affirmabam me pro populo Athenienſi, et corpore, liberis ac familia mea, opem ferre, ut jusjurandum juberet, deo, ſacraeque terrae, et manu, et pede, et voce, quibuſcunque rebus poſſem, ac noſtram urbem piaculo erga deos liberare: vos autem, dicebam, jam veſtris ipſi rebus conſulite, jam quidem caniſtra ſunt initiata, victimae aris aſtant, felicitatem a diis optaturi eſtis publice et privatim. Cogitate igitur qua voce, quo animo quibus oculis, qua audacia ſupplicationes facturi, ſi ne, farios iſtos, et diris conſtrictos impune dimiſeritis. Neque enim per ambages, ſed evidenter ſcriptum eſt in exſecratione, tum ſacrilegi quo ſupplicio ſint afficiendi, tum ii qui conniveant, ac poſtrema exſecrationis clauſula eſt: qui non opem tulerint, eos nec Apollini, nec

Pica Italick. N° 2.

Ipſi ſcitis, iſtos, neque vobis aliis teſtibus eſt opus, vectigalia exegiſſe, & pecuniam accepiſſe de ſacro portu. Simul eis recitari jubebam oraculum Apollinis, jusjurandum majorum, exſecrationem factam, atque affirmabam me pro populo Athenienſi, & corpore, liberis ac familia mea, opem ferre, ut jusjurandum juberet, deo, ſacræque terræ, & manu, & pede, & voce, quibuſcunque rebus poſſem, ac noſtram urbem piaculo erga deos liberare: vos autem, dicebam, jam veſtris ipſi rebus conſulite, jam quidem caniſtra ſunt initiata, victimæ aris aſtant, felicitatem à diis optaturi eſtis publice & privatim.

Pica Fractions — 1 2 3 4 5 6 7 8 9 0

Pica Signs, &c.

♈ ♉ ♊ ♋ ♌ ♍ ♎ ♏ ☉ ☽ ♀ ☄ ♃ ♂ ♆ ♇ ⅓ ⅔ ♄ + ♅ ♁ ♓

Small Pica Roman. N° 1.

Hoc decreto deletur eorum præmium, qui populum è Phyle reduxerunt. Hoc ſi honeſtum eſt, turpe illud fuit. Si illis honos eſt pro dignitate habitus, hic præter dignitatem corona ornatur. Enimvero dicturum eum audio, me non recte facere, qui facta majorum, cum eo comparem. Negabit enim Philammonem pugilem, Olympia coronatum eſſe, devicto Glauco, veteri illo pugile, ſed iis, qui ejus ætate cum ipſo decertarint. Quaſi vero nos ignoremus, pugilibus inter ſeſe certamen eſſe, iis vero qui ſe coronari poſtulant, cum ipſa virtute, ob quam coronantur. Nec enim mentiri oportet præconem, cum aliquid

Small Pica Italick. N° 1.

Id accidit prætoris iniquitate, & injuria: primum, quod contra omnium conſuetudinem, judicium prius de probro, quam de re, maluit fieri: deinde, quod ita conſtituit id ipſum judicium, ut reus, antequam verbum accuſatoris audiſſet, cauſam dicere cogeretur; quod eorum gratia & potentia factum eſt, qui, quaſi ſua res aut honos agatur, ita diligenter Sex. Næii ſtudio, & cupiditati morem

Superiors.

1234567890 abcdefghiklmnopqrstuwxyz

Small Pica Roman. N° 2.

Pater noſter qui es in cœlis, ſanctificetur nomen tuum. Veniat regnum tuum: fiat voluntas tua, ſicut in cœlo, ita etiam in terra. Panem noſtrum quotidianum da nobis hodiè. Et remitte nobis debita noſtra, ſicut & remittimus

Small Pica Italick. N° 2.

Pater noſter qui es in cœlis, ſanctificecur nomen tuum. Veniat regum tuum: fiat voluntas tua, ſicut in cœlo, ita etiam in terra. Panem noſtrum quotidianum da nobis hodie. Et remitte nobis debita noſtra, ſicut & remittimus debitoribus noſtris. Et ne

Long Primer Roman. N° 1.

Hoc decreto deletur eorum præmium, qui populum è Phyle reduxerunt. Hoc ſi honeſtum eſt, turpe illud fuit. Si illis honos eſt pro dignitate habitus, hic præter dignitatem corona ornatur. Enimvero dicturum eum audio, me non recte facere, qui facta majorum, cum eo comparem. Negabit enim Philammonem pugilem, Olympia coronatum eſſe, devicto Glauco, veteri illo pugile, ſed iis, qui ejus ætate cum ipſo decertarint. Quaſi vero nos ignoremus, pugilibus inter ſeſe certamen eſſe, iis vero qui ſe coronari poſtulant, cum ipſa virtute, ob quam coronantur. Nec enim mentiri oportet præconem, cum aliquid in theatro apud Græcos proclamat.

Long Primer Italick. N° 1.

Hoc decreto deletur eorum præmium, qui populum è Phyle reduxerunt. Hoc ſi honeſtum eſt, turpe illud fuit. Si illis honos eſt pro dignitate habitus, hic præter dignitatem corona ornatur. Enimvero dicturum eum audio, me non recte facere, qui facta majorum, cum eo comparem. Negabit enim Philammonem pugilem, Olympia coronatum eſſe, devicto Glauco, veteri illo pugile, ſed iis, qui ejus ætate cum ipſo decertarint. Quaſi vero nos

Long Primer Superiors, Fractions, and Braces.

abcdefghiklmnopqrstuwxyz — $\frac{1234567890}{1234567890}$ —

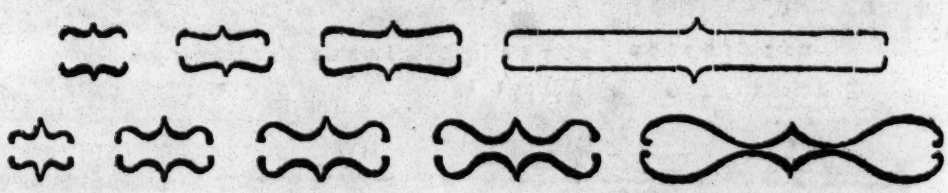

Long Primer Roman. N° 2.

Patriam exiſtimato, domum tuam eſſe: cives, ſocios: amicos, liberos tuos: liberos, nihil aliud, quàm tuum ipſius animum. Atque hos omnes beneficiis ſuperare contendito. Nam ſi amicos benefaciendo viceris, reſiſtere tibi hoſtes minimè poterunt. Denique ſi

Long Primer Italick. N° 2.

Patriam exiſtimato, domum tuam eſſe: cives, ſocios: amicos, liberos tuos: liberos, nihil aliud, quàm tuum ipſius animum. Atque hos omnes beneficiis ſuperare contendito. Nam ſi amicos benefaciendo viceris, reſiſtere tibi hoſtes minimè poterunt. Denique ſi hæc ———

Brevier Roman.

CUM autem inſperata ſalus eum in urbem reduxiſſet, primis temporibus tremebundus homo fuit, et ſemimortuus ſuggeſtu conſcenſo, ſe pacis cuſtodem a vobis creari juſſit. Vos vero, cum primis temporibus ne decreta quidem paſſi fueritis nomine Demoſthenis inſcribi, ſed Nauſicli id mandaveritis; iſte nunc etiam coronari ſe poſtulabit. Poſt obitum porro Philipppi, et principatum ab Alexandro ſuſceptum, rurſus præſtigiator iſte et ſacella Pauſaniæ exſtruxit, et ſenatum in crimen lætitiæ et ——

Brevier Italick.

Id enim ego à patre meo audivi, qui anno ætatis quinto & nonageſſimo obiit, omnibus reipublicæ ærumnis defunctus, qui ſæpe res illas mihi per ocium commemorabat. Aiebat nam cum populus recens reductus fuiſſet, ſi quis violatarum legum reus in judicium veniſſet, per fuiſſe dictum & factum. Quid enim ſceleratius eſt eo, qui aliquid contra leges dicit, aut facit?

Brevier Superiors.

abcdefghiklmnopqrstuwxyz 1234567890

Brevier Braces.

Flowers.

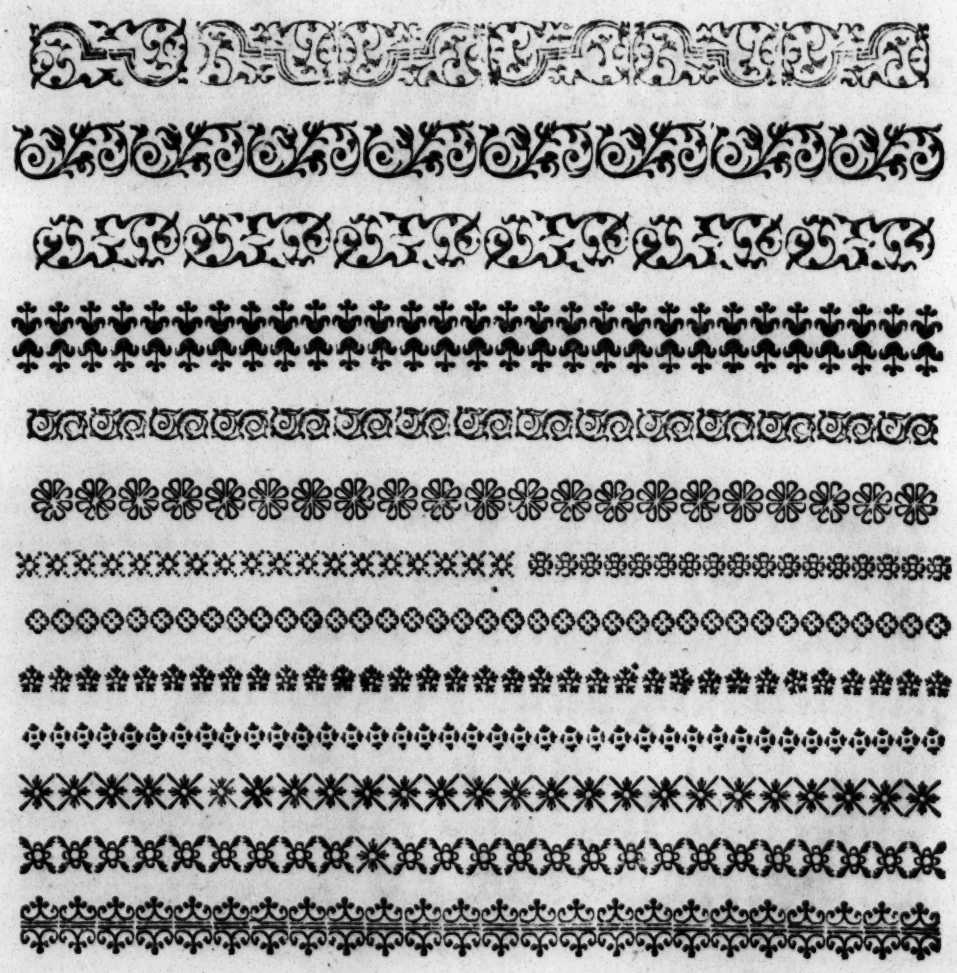

Two Lines Paragon Black.

OUR Father, which art in Heaven: Hallowed be thy Name. Thy Kingdom come.

Paragon Black.

OUR Father, which art in Heaven: Hallowed be thy Name. Thy Kingdom come. Thy Will be done in Earth, as it is in Heaven. And give us this Day our daily Bread. And forgive us our Trespasses.

English Black.

AND be it further enacted by the Authority aforesaid, That every Person who now is Pastor or Minister of any Episcopal Congregation in Scotland, shall, and he is hereby required, on or before the said First Day of September, in the Year of our Lord One thousand seven hundred and forty six, to produce to the Clerk of the Shire, Stewartry, or Borough where his Meeting-house is situated, a Certificate from the proper Officer, of his having qualified himself by taking the Oaths to His Majesty appointed by

Pica Black.

AND for the more true and sure paiment of all and every maner of person and persons, of and for their several pensions, Fees and annuities, due and to be due, to them or any of them, out of the premisses, or any part or parcell thereof, or by reason of the same: Be it enacted by the authoritie aforesaid, that if the Receiver or Receivers, or any of them, their assigns, deputies, clerks, or servants, or the assignes, deputies, clerkes, or servants of any of them, having, or which shall have to doe with the paiment of any such Pensions, Fees, Annuities, or of any part or parcell of

Long Primer Black.

And I pray unto God that he will send us all things that be needful both for our Souls and Bodies; and that he will be merciful unto us and forgive us our Sins; and that it will please him to save and defend us in all Dangers Ghostly and Bodily, and that he will keep us from all Sin and wickedness, and from our Ghostly Enemy, and from everlasting Death. And this I trust he will do of his Mercy and Goodness, through our Lord Jesus Christ. And therefore I say, Amen, So be it.

Double Pica Greek.

ΓΔΘΛΞΠΣΥΦΨΩ

ΑΒΓΔΕΖΗΘΙΚΛΜΝΞΟΠΡΣΤΥΦΧΨΩ

Τίνας γὰρ ἂν εἰκότως μᾶλλον τιμῶμεν τῶν ἐνθάδε κειμένων; τίνας δ' ἂν τῶν ζώντων δικαιότερον φὴ ἀλλοδ παιαίμβα, ἢ τὺς τύτοις προσήκοντας; οἳ τῆς μὲν τύτων ἀρετῆς τὸ ἴσον τοῖς ἄλλοις ἀπέλαυσαν, ἀποθανόντων δὲ μόνι γνησίως τῆς δυσυχίας μετέχυσιν. ἀλλὰ γὰρ ὃκ οἶδ' ὅπ δ Ζιαῦτα ὀλοφύρεαν. ὁ γὰ ἐλαθοθάνομεν ἡμᾶς αὐτὺς ὄντες θνητοί· ὥσε τί δ' ἂ ἀ πάλα προσεδοκῶμεν πείσεαν, ὑφ' τύτων νεῶ ἄχθεσ; ἢ λίαν ὅτω βαρέως φέρειν ὅτ, ταῖς τῆς φύσεως συμφοραῖς, ὅπαμένυς ὅπ ὁ θάνατος κοινὸς κδ' τῖς χειρίσοις ἢ ταῖς βελτίσοις; ὅτε γὰ τὺς πονηρὺς ὑφορῶ, ὅτε τὺς ἀγαθὺς θαυμάζ, ἀλλ' ἴσον ἑαυτὸν πρέχα πᾶσιν. εἰ μὲν γὰ οἷόν τε ἦν τοῖς τὺς ἐν τῷ πολέμῳ κινδυνύοις ἀφυγοῦσιν ἀθανάτυς εἶναι τὸν λοιπὸν χρόνον, ἄξιον ἦν τοῖς ζῶσι τὸν ἅπαντα χρόνον πενθεῖν τὺς τεθνεῶτας.

Great Primer Greek.

ΑΒΓΔΕΖΗΘΙΚΛΜΝΞΟΠΡΣΤΥΦΧΨΩ

ΩΣΠΕΡ γὰρ καὶ χρώμασι καὶ σχήμασι πολλὰ μιμοῦνταί τινες ἀπεικάζοντες, οἱ μὲν διὰ τέχνης, οἱ δὲ διὰ συνηθείας, ἔτεροι δὲ διὰ τῆς φωνῆς· οὕτω καὶ ἐν ταῖς εἰρημέναις τέχναις, ἅπασαι μὲν ποιοῦνται τὴν μίμησιν ἐν ῥυθμῷ καὶ λόγῳ καὶ ἁρμονίᾳ· τούτοις δὲ ἢ χωρὶς, ἢ μεμιγμένοις· οἷον ἁρμονίᾳ μὲν καὶ ῥυθμῷ χρώμεναι μόνον, ἥτε αὐλητικὴ καὶ ἡ κιθαριστικὴ, καὶ εἴ τινες ἕτεραι τυγχάνωσιν οὖσαι τοιαύτην τὴν δύναμιν· οἷον ἡ τῶν συρίγγων. Αὐτῷ δὲ τῷ ῥυθμῷ μιμοῦνται χωρὶς ἁρμονίας, οἱ τῶν ὀρχηστῶν. Καὶ γὰρ οὗτοι διὰ τῶν σχηματιζομένων ῥυθμῶν μιμοῦνται καὶ ἤθη καὶ πάθη καὶ πράξεις. Ἡ δὲ ἐποποιΐα μόνον τοῖς λόγοις ψιλοῖς, ἢ τοῖς μέτροις· καὶ τούτοις εἴτε μιγνῦσα μετ' ἀλλήλων, εἴθ' ἑνί τινι γένει χρωμένη τῶν μέτρων τυγχάνουσα μέχρι τοῦ νῦν. Οὐδὲν γὰρ ἂν ἔχοιμεν ὀνομάσαι κοινὸν τοὺς Σώφρονος καὶ Ξενάρχου μίμους, καὶ τοὺς Σωκρατικοὺς λόγους· οὐδὲ εἴ τις διὰ τριμέτρων, ἢ ἐλεγείων, ἢ τοὺς ἄλλων τινῶν τῶν τοιούτων ποιοῖτο τὴν μίμησιν. Πλὴν οἱ ἄνθρωποί γε συνάπτοντες τῷ μέτρῳ τὸ ποιεῖν, τοὺς μὲν ἐλεγειοποιοὺς, τοὺς δὲ ἐποποιοὺς ὀνομάζουσιν, οὐχ ὡς τοὺς κατὰ μίμησιν ποιητὰς, ἀλλὰ κοινῇ κατὰ τὸ μέτρον προσαγορεύοντες.

Figures.

1 2 3 4 5 6 7 8 9 0

Baskerville's Greek.

ΑΒΓΔΕΖΗΘΙΚ

ΑΒΓΔΕΖΗΘΙΚΛΜΝΞΟΠΡΣΤΥΦΧΨΩ

ΚΑΙ μετὰ ταῦτα ἤκουσα φωνὴν ὄχλου πολλοῦ μεγάλην ἐν τῷ οὐρανῷ, λέγοντος· Ἀλληλούϊα· ἡ σωτηρία καὶ ἡ δόξα καὶ ἡ τιμὴ καὶ ἡ δύναμις Κυρίῳ τῷ Θεῷ ἡμῶν· Ὅτι ἀληθιναὶ καὶ δίκαιαι αἱ κρίσεις αὐτοῦ· ὅτι ἔκρινε τὴν πόρνην τὴν μεγάλην, ἥτις ἔφθειρε τὴν γῆν ἐν τῇ πορνείᾳ αὐτῆς, καὶ ἐξεδίκησε τὸ αἷμα τῶν δούλων αὐτοῦ ἐκ τῆς χειρὸς αὐτῆς. Καὶ δεύτερον εἴρηκαν· Ἀλληλούϊα. Καὶ ὁ καπνὸς αὐτῆς ἀναβαίνει εἰς τοὺς αἰῶνας τῶν αἰώνων. Καὶ ἔπεσον οἱ πρεσβύτεροι οἱ εἴκοσι καὶ τέσσαρες, καὶ τὰ τέσσαρα ζῶα, καὶ προσεκύνησαν τῷ Θεῷ τῷ καθημένῳ ἐπὶ τοῦ θρόνου, λέγοντες· Ἀμήν· Ἀλληλούϊα. Καὶ φωνὴ ἐκ τοῦ θρόνου ἐξῆλθε, λέγουσα· Αἰνεῖτε τὸν Θεὸν ἡμῶν πάντες οἱ δοῦλοι αὐτοῦ, καὶ οἱ φοβούμενοι αὐτὸν καὶ οἱ μικροὶ καὶ οἱ μεγάλοι. Καὶ ἤκουσα ὡς φωνὴν ὄχλου πολλοῦ, καὶ ὡς φωνὴν ὑδάτων πολλῶν, καὶ ὡς φωνὴν βροντῶν ἰσχυρῶν, λέγοντας.

Figures.

1234567890 1234567890

English Greek.

(With a Distance between the Lines.)

ΚΑΙ ἄλλα πολλὰ καὶ δυσχερῆ κατὰ τῆς πόλεως διεξῇει, λέγων ἃ ἐγὼ ὅτε τότ' ἐκαρτέρουν ἀκούων, ὅτε νῦν ἡδέως μέμνημαι αὐτῶν. Ακούσας δὲ, ὅτω παρωξύνθην, ὡς οὐδεπώποτ' ἐν τῷ ἐμαυτοῦ βίῳ. Καὶ τοὺς μὲν ἄλλους λόγους ὑπερβήσομαι, ἐπῆλθε δ' ὧν μοι ἐπὶ τοῦ γνώμου, μνησθῆναι τῆς τῶν Αμφισσέων ἐπὶ τοῦ γῆν τὴν ἱερὰν ἀσεβείας, καὶ αὐτόθεν ἐσηκὼς ἐδείκνυον τοῖς Αμφικτύοσιν· ὑπόκειται γὰρ τὸ Κιρραῖον πεδίον τῷ ἱερῷ, καὶ ἔστιν εὐσταύροπον· ὁρᾶτε, ἔφην ἐγὼ, ὦ ἄνδρες Αμφικτύονες, ἐξειργασμένον τοῦτο τὸ πεδίον ὑπὸ τῶν Αμφισσέων, καὶ κεραμεῖα ἐνῳκοδομημένα καὶ ἐπαύλια. Ορᾶτε τοῖς ὀφθαλμοῖς τὸν ἐξάγιστον καὶ ἐπάρατον λιμένα τετειχισμένον. Ισε τούτους αὐτοὶ, καὶ οὐδὲν ἑτέρων δεῖσθε μαρτύρων, τέλη πεπραχότας, καὶ χρήματα λαμβάνοντας ἐκ τοῦ ἱεροῦ λιμένος. Αμα δὲ ἀναγινώσκειν ἐκέλευον αὐτοῖς τὴν μαντείαν τοῦ θεοῦ, τὸν ὅρκον τῶν προγόνων, τὴν ἀρὰν τὴν γνωμικήν, καὶ διωριζόμην, ὅτι ἐγὼ μὲν ὑπὲρ τοῦ δήμου τῶν Αθηναίων, καὶ τοῦ σώματος, καὶ τῶν τέκνων, καὶ οἰκίας τῆς ἐμαυτοῦ, βοηθῶ κατὰ τὸν ὅρκον καὶ τῷ θεῷ καὶ τῇ γῇ τῇ ἱερᾷ, καὶ χειρὶ, καὶ ποδὶ, καὶ φωνῇ, καὶ πᾶσιν, οἷς δύναμαι, καὶ τὴν πόλιν τὴν ἡμετέραν τὰ πρὸς τοὺς θεοὺς ἀφοσιῶ· ὑμεῖς δὲ ὑπὲρ ὑμῶν αὐτῶν ἤδη βεβούλασθε, ἐνῆρκται μοὶ τὰ κανᾶ, παρέσκηκε δὲ τοῖς βωμοῖς τὰ θύματα, μέλλετε δ' αἰτεῖν τοὺς θεοὺς τἀγαθὰ καὶ κοινῇ καὶ ἰδίᾳ. Σκοπεῖτε δὴ ποίᾳ φωνῇ, ποίᾳ ψυχῇ, ποίοις ὄμμασι, τίνα τόλμαν κτησάμενοι, τοὺς ἱκετίας ποιήσεσθε, τούτους παρέντες ἀμυντῆρας, τοὺς ἐναγεῖς καὶ ταῖς ἀραῖς ἐνόχους.

ΑΒΓΔΕΖΗΘΙΚΛΜΝΞΟΠΡΣΤΥΦΧΨΩ

ΤΟΥΤΟ ὃ προλαβὼν, ἔκδηλον μὲν τ̃ Βοιωτίαν ἅπασαν ἐποίησε Θηβαίοις, γράψας ἐν τῷ ψηφίσματι, ἐάν τις ἀφιςῆται πόλις ἀπὸ Θηβαίων, βοηθεῖν Αθηναίους Βοιωτοῖς τοῖς ἐν Θήβαις, τοῖς ὀνόμασι κλέπτων κ̀ μεταφέρων τὰ πράγματα, ὥσπερ ἔιωθεν· ὡς τὰς Βοιωτὰς ἔργῳ κακῶς πάσχοντας, τ̃ τ̃ ὀνομάτων σύνθεσιν τῶν Δημοσθένους ἀγαπήσοντας, ἀλλ' ἃ μᾶλλον ἐφ' οἷς κακῶς πεπόνθεσαν ἀγανακτήσοντας. Δεύτερον ὃ, τῶν εἰς τ̃ πόλεμον ἀναλωμάτων τὰ μὲν δύο μέρη ὑμῖν ἀνέθηκεν, οἷς ἦσαν ἀπωτέρω οἱ κίνδυνοι, τὸ ὃ τρίτον μέρος Θηβαίοις, δωροδοκῶν ἐφ' ἑκάστοις τότων, Ⓒ τὴν ἡγεμονίαν τ̃ μὲν κατὰ θάλασσαν ἐποίησε κοινὴν, τὸ δ' ἀνάλωμα ἴδιον ὑμέτερον, τὴν δὲ κατὰ γῆν, εἰ μὴ δεῖ λῆρεῖν, ἄρδην φέρων ἀνέθηκε Θηβαίοις· ὥςε ᾠδὰ τὸν ψυόμενον πόλεμον μὴ κύριον ψηφᾶς Στρατοκλέα τὸν ὑμέτερον στρατηγὸν βουλεύσασθαι περὶ τῆς τῶν στρατιωτῶν σωτηρίας. Καὶ ταῦτ' οὐκ ἐγὼ μὲν κατηγορῶ, ἕτεροι δὲ παραλείπουσιν, ἀλλὰ κἀγὼ λέγω, καὶ πάντες ἐπιτιμῶσι, καὶ ὑμεῖς σύνισε καὶ οὐκ ὀργίζεσθε. Ἐκεῖνο γὰρ πεπόνθατε πρὸς Δημοσθένη· συνείθισθε ἤδη τἀδικήματα αὐτοῦ ἀκούειν, ὥςε ὀ θαυμάζετε. Δεῖ δὲ οὐχ ὕτως, ἀλλ' ἀγανακτεῖν καὶ τιμωρεῖσθαι, εἰ χρὴ τὰ λοιπὰ τῇ πόλει καλῶς ἔχειν. Δεύτερον ὃ Ⓒ πολὺ τότου μεῖζον ἀδίκημα ἠδίκησεν, ὅτι τὸ βουλευτήριον τὸ τῆς πόλεως, καὶ τὴν δημοκρατίαν ἄρδην ἔλαθεν ὑφελόμενος, καὶ μετήνεγκεν εἰς Θήβας εἰς τὴν Καδμείαν, τὴν κοινωνίαν τῶν πράξεων τοῖς Βοιωτάρχαις συνθέμενος. Καὶ τηλικαύτην αὐτὸς αὑτῷ δυνασείαν κατεσκεύασεν, ὥς' ἤδη παριὼν ἐπὶ τὸ βῆμα, ἐπρεσβεύειν μὲν ἔφη ὅποι ἂν αὐτῷ δοκῇ, κἂν μὴ ὑμεῖς ἐκπέμπητε, εἰ δέ τις αὐτῷ τῶν στρατηγῶν ἀντείποι, καταβαλόμενος τὰς ἄρχοντας, καὶ συνεθίζων μηδὲν αὐτῷ ἀντιλέγειν, διαδικάσειν ἔφη γράψειν ——

Engliſh Greek.

(With a Diſtance between the Lines.)

ΚΑΙ ἄλλα πολλὰ καὶ δυχερῆ κατὰ τῆς πόλεως διεξήει, λέγων ἃ ἐγὼ ὅτε τότ' ἐκαρτέρυν ἀκύων, ὅτε νῦν ἡδέως μέμνημαι αὐτῶν. Ακύσας δὲ, ὅτω παρωξύνθην, ὡς ὀδεπώποτ' ἐν τῷ ἐμαυτῦ βίω. Καὶ τὰς μὲν ἄλλας λόγους ὑπερβήσομαι, ἐπῆλθε δ' ἔν μοι ἐπὶ τὴν γνώμην, μνησθῆναι τῆς τῶν Αμφισσέων ἐπὶ τὴν γῆν τὴν ἱερὰν ἀσεβείας, καὶ αὐτόθεν ἐσηκὼς ἐδείκνυον τοῖς Αμφικτύοσιν· κεῖται γὰρ τὸ Κιρραῖον πεδίον τῷ ἱερῷ, καὶ ἔστιν εὐσυώπλον· ὁρᾶτε, ἔφην ἐγὼ, ὦ ἄνδρες Αμφικτύονες, ἐξειργασμένον τοῦτο τὸ πεδίον ὑπὸ τῶν Αμφισσέων, καὶ κεραμεῖα ἐνῳκοδομημένα καὶ ἐπαύλια. Οραῖτε τοῖς ὀφθαλμοῖς τὸν ἐξάγισον καὶ ἐπάρατον λιμένα τετειχισμένον. Ισε τούτους αὐτοὶ, καὶ ὀδὲν ἑτέρων δεῖσθε μαρτύρων, τέλη πεπραχότας, καὶ χρήματα λαμβάνοντας ἐκ τοῦ ἱεροῦ λιμένος. Αμα δὲ ἀναγινώσκειν ἐκέλευον αὐτοῖς τὴν μαντείαν τοῦ θεοῦ, τὸν ὅρκον τῶν προγόνων, τὴν ἀρὰν τὴν γνωμμύην, καὶ διωριζόμην, ὅτι ἐγὼ μὲν ὑπὲρ τοῦ δήμου τῶν Αθηναίων, καὶ τοῦ σώματος, καὶ τῶν τέκνων, & οἰκίας τ' ἐμαυτοῦ, βοηθῶ κατὰ τὸν ὅρκον καὶ τῷ θεῷ & τῇ γῇ τῇ ἱερᾷ, & χειρὶ, & ποδὶ, καὶ φωνῇ, καὶ πᾶσιν, οἷς δύναμαι, καὶ τ' πόλιν τ' ἡμετέραν τὰ πρὸς τοὺς θεοὺς ἀφοσιῶ· ὑμεῖς δὲ ὑπὲρ ὑμῶν αὐτῶν ἤδη βεβούσασθε, ἐνῆρκ) μὴ τὰ κανᾶ, παρέσκε δὲ τοῖς βωμοῖς τὰ θύματα, μέλλε δ' αἰτεῖν τοὺς θεοὺς τἀγαθὰ καὶ κοινῇ καὶ ἰδίᾳ. Σκοπεῖτε δὴ ποίᾳ φωνῇ, ποίᾳ ψυχῇ, ποίοις ὄμμασι, τίνα τόλμαν κλησάμενοι, τὰς ἱκεσίας ποιήσεσθε, τούτους παρέλθες ἀμυμωρήτους, τοὺς ἐναγεῖς καὶ ταῖς ἀραῖς ἐνόχους.

ΑΒΓΔΕΖΗΘΙΚΛΜΝΞΟΠΡΣΤΥΦΧΨΩ

ΤΟΥΤΟ ᾗ προλαβὼν, ἔκθλον μὲν τ̃ Βοιωτίαν ἅπασαν ἐπί-
ησε Θηβαίοις, γράψας ἐν τῷ ψηφίσματι, ἐάν τις ἀφιξῆται
πόλις ἀπὸ Θηβαίων, βοηθεῖν Αθηναίους Βοιωτοῖς τοῖς ἐν Θήβαις,
τοῖς ὀνόμασι κλέπτων κ̀ μεταφέρων τὰ πράγματα, ὥσπερ εἴ-
ωθεν· ὡς τὰς Βοιωτὰς ἔργῳ κακῶς πάσχοντας, τ̃ τ̃ ὀνομάτων
σύνθεσιν τῶν Δημοσθένους ἀγαπήσοντας, ἀλλ' ἃ μᾶλλον ἐφ' οἷς
κακῶς πεπόνθεσαν ἀγανακτήσοντας. Δεύτερον ᾗ, τῶν εἰς τ̃ πό-
λεμον ἀναλωμάτων τὰ μὲν δύο μέρη ὑμῖν ἀνέθηκεν, οἷς ἦσαν
ἀπωτέρω οἱ κίνδυνοι, τὸ ᾗ τρίτον μέρος Θηβαίοις, δωροδοκῶν
ἐφ' ἑκάστοις τότων, ☾ τὴν ἡγεμονίαν τ̃ μὲν κατὰ θάλασσαν
ἐποίησε κοινὴν, τὸ δ' ἀνάλωμα ἴδιον ὑμέτερον, τὴν δὲ κατὰ
γῆν, εἰ μὴ δεῖ ληρεῖν, ἄρδην φέρων ἀνέθηκε Θηβαίοις· ὥστε
ᾤδα τὸν ἡμόμενον πόλεμον μὴ κύριον ἡμέας Στρατοκλέα
τὸν ὑμέτερον στρατηγὸν βουλεύσασθαι περὶ τῆς τῶν στρατιωτῶν
σωτηρίας. Καὶ ταῦτ' οὐκ ἐγὼ μὲν κατηγορῶ, ἕτεροι δὲ πα-
ραλείπουσιν, ἀλλὰ κἀγὼ λέγω, καὶ πάντες ἐπιτιμῶσι, καὶ
ὑμεῖς σύνισε καὶ οὐκ ὀργίζεσθε. Ἐκεῖνο γὰρ πεπόνθατε πρὸς
Δημοσθένη· συνεθίσθε ἤδη τἀδικήματα αὐτ̀ ἀκούειν, ὥστε
ἃ θαυμάζετε. Δεῖ δὲ οὐχ ὅτως, ἀλλ' ἀγανακτεῖν καὶ τι-
μωρεῖσθαι, εἰ χρὴ τὰ λοιπὰ τῇ πόλει καλῶς ἔχειν. Δεύτερον
ᾗ ☾ πολὺ τότου μεῖζον ἀδίκημα ἠδίκησεν, ὅτι τὸ βουλευτήριον
τὸ τῆς πόλεως, καὶ τὴν δημοκρατίαν ἄρδην ἔλαθεν ὑφελό-
μενος, καὶ μετήνεγκεν εἰς Θήβας εἰς τὴν Καδμείαν, τὴν
κοινωνίαν τῶν πράξεων τοῖς Βοιωτάρχαις συνθέμενος. Καὶ
τηλικαύτην αὐτὸς αὑτῷ δυνασείαν κατεσκεύασεν, ὥσ' ἤδη
παρὼν ἐπὶ τὸ βῆμα, [1] παρεσβεύειν μὴ ἔφη ὅπου ἂν αὐτῷ
δοκῇ, κἂν μὴ ὑμεῖς ἐκπέμπητε, εἰ δέ τις αὐτῷ τῶν στρα-
τηγῶν ἀντείποι, καταβαλόμενος τὰς ἀρχούσας, καὶ συνεθίζων
μηδὲν αὐτῷ ἀντιλέγειν, διαδικασίαν ἔφη γράψειν ——

Pica Greek.

ΑΒΓΔΕΖΗΘΙΚΛΜΝΞΟΠΡΣΤΥΦΧΨΩ

ΤΟΥΤΩΝ ὧν ὕτω πεφυκότων, ἐπειδὰν ἀφίκωνται οἱ τετελευτηκότες εἰς τὸν τόπον, οἷ ὁ δαίμων ἕκαστον κομίζει, πρῶτον μὲν διεδικάσαντο οἵ τε καλῶς καὶ ὁσίως βιώσαντες, καὶ οἳ μή. Καὶ οἳ μὲν ἂν δόξωσι μέσως βεβιωκέναι, πορευθέντες ὅπη τὸν Ἀχέροντα, ἀναβάντες ἃ δὴ αὐτοῖς ὀχήματά ἐστιν, ὅπῃ τύχωσιν ἀφικνεῖνται εἰς τὴν λίμνην· καὶ ἐκεῖ οἰκοῦσί τε, καὶ καθαιρόμενοι, τῶν τε ἀδικημάτων διδόντες δίκας, ἀπολύονται, εἴ τις τι ἠδίκηκε· τῶν τε εὐεργεσιῶν τιμὰς φέρονται κατὰ τὴν ἀξίαν ἕκαστος· οἱ δ' ἂν δόξωσιν ἀνιάτως ἔχειν, διὰ τὰ μεγέθη τῶν ἁμαρτημάτων, ἢ Ἱεροσυλίας πολλὰς καὶ μεγάλας, ἢ φόνους ἀδίκους καὶ παρανόμους πολλοὺς ἐξειργασμένοι, ἢ ἄλλα ὅσα τυγχάνει ὄντα τοιαῦτα, τούτους ἡ εἱμαρμένη Μοῖρα ῥίπτει εἰς τὸν Τάρταρον, ὅθεν ἔποτε ἐκβαίνουσιν.

Long Primer Greek.

ΑΒΓΔΕΖΗΘΙΚΛΜΝΞΟΠΡΣΤΥΦΧΨΩ

ΤΟ δ' ἐν τῷ Φαίδωνι γεγραμμένον περί τε τῶν ποταμῶν καὶ τῆς θαλάττης ἀδύνατόν ἐστι. Λέγει γὰρ ὡς ἅπαντα μὲν εἰς ἄλληλα συντέτρηται ὑπὸ γῆν· ἀρχὴ δὲ πάντων εἶη καὶ πηγὴ τῶν ὑδάτων ὁ κολυμβητὸς Τάρταρος, διὰ τὸ μέσον ὕδατός τι πλῆθος, ἐξ οὗ καὶ τὰ ῥέοντα καὶ τὰ μὴ ῥέοντα ἀναδίδωσι πάντα. Τὴν δ' ἐπίῤῥυσιν ποιεῖν ἐφ' ἑκάτερα τῶν ῥευμάτων διὰ τὸ σαλεύειν ἀεὶ τὸ περῶτον καὶ τὴν ἀρχήν. Οὐκ ἔχειν γὰρ ἕδραν, ἀλλ' ἀεὶ διὰ τὸ μέσον εἰλεῖσθαι· κινούμενον δ' ἀεὶ ἄνω καὶ κάτω ποιεῖν τὴν ἐπίχυσιν τοῖς ῥεύμασι· τὰ δὲ πολλαχοῦ μὲν λιμνάζειν, οἷαν καὶ τὴν παρ' ἡμῖν εἶναι θάλασσαν. Πάντα δὲ πάλιν κύκλῳ περιάγειν εἰς τὴν ἀρχήν, ὅθεν ἤρξατο ῥεῖν· πολλὰ μὲν καὶ κατὰ τὸν αὐτὸν τόπον, τὰ δὲ καὶ καταντικρὺ τῇ θέσει τοῦ στόματος· οἷον εἰ ῥεῖν ἤρξατο κάτωθεν, ἄνωθεν εἰσβάλλειν. Εἶναι δὲ μέχρι μέσου τὴν κάθεσιν· τὸ δὲ λοιπὸν πρὸς ἄνωντες ἤδη πᾶσιν εἶναι τὴν φοράν. ——

Brevier Greek.

ΑΒΓΔΕΖΗΘΙΚΛΜΝΞΟΠΡΣΤΥΦΧΨΩ

ΤΟ δὲ νυνὶ γινόμενον πρᾶγμα ὑπερκαταγέλαστόν ἐστιν. Ὁ μὲν γὰρ γραμματεὺς ἀναγινώσκει τὸ παράνομον, οἱ δὲ δικασταὶ ὥσπερ ἐπῳδὴν ἢ ἀλλότριόν τι πρᾶγμα ἀκροώμενοι, πρὸς ἕτερόν τινι τὴν γνώμην ἔχουσιν. Ἤδη δ' ἐκ τῶν τεχνῶν τῶν Δημοσθένους, αἰσχρὸν ἔθος ἐν τοῖς δικαστηρίοις παραδέχεσθε· μετενήνεκται γὰρ ἡμῶν τὰ τῆς πόλεως δίκαια.

Double Pica Hebrew.

בעד מות מלך חזקיהו
ילללה הקים בירושלים
אדון כל הארץ ושמים
חנה בקהל החסידים

Double Pica Hebrew.

בראשית ברא אלהים את
השמים ואת הארץ׃ והארץ
היתה תהו ובהו וחשך על
פני תהום ורוח אלהים

Great Primer Hebrew.

בראשית ברא אלהים את השמים ואת
הארץ׃ והארץ היתה תהו ובהו וחשך על
פני תהום ורוח אלהים מרחפת אל־פני
המים׃ ויאמר אלהים יהי אור ויהי

English Hebrew.

זה עשר פעמים תכלימוני לא תבשו תהכרו לי:
חנני חנני אתם רעי כי יד אלוה נגעה בי:
למה תרדפני כמו אל ומבשרי לא תשבעו:
שמעו שמוע ברגז קלו והגה מפיו יצא: ותחת

Long Primer Hebrew.

בראשית ברא אלהים את השמים ואת הארץ: והארץ היתה
תהו ובהו וחשך על־פני תהום ורוח אלהים מרחפת על־פני
המים: ריאמד אלהים יהי אור ויהי־אור: וירא אלהים את
האור כי־שיב ויברל אל־הים בין האור ובין החשך: ויקרא

Brevier Hebrew.

זה עשר פעמים תכלימוני לא תבשו תהכרו לי:
בנני חנני אתם רעי כי יד אלוה נגעה בי: למה

English Syriack.

ونعا حاسا ملحا لم بعلا فنوسعده سعدا
صحف سعسنا: بعسا حا سفنا احبب ه
اب حسنا بعوا حم وفوحا اوسعه صلحم
حسعي داحا هيلا ماحلا اب حسوا لسنا

English Arabick.

العباسية وهي شمالي بلبيس على نحو مرحلة
منها وهي محدثة سميت باسم عباسة بنت احمد
بن طولون لانها خرجت الي موضع العباسية مودعة
بنت اخيها قطر الندي بنت خمارويه بن احمد

A Supplement to the Arabic Alphabet; to print *Perſian*, *Turkiſh*, and *Malayan*.

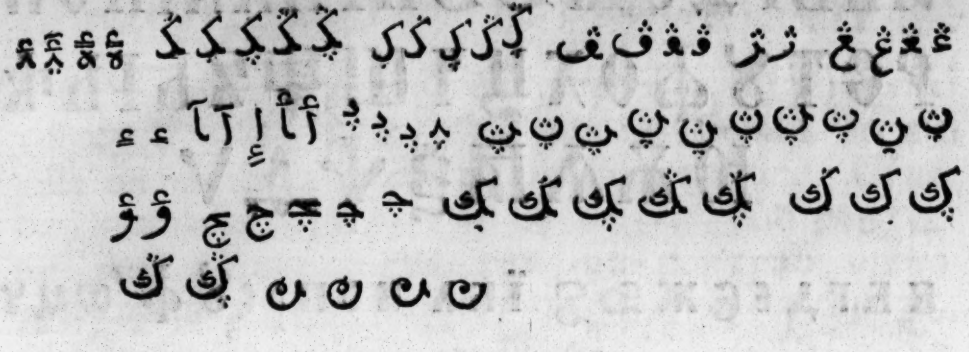

English Samaritan.

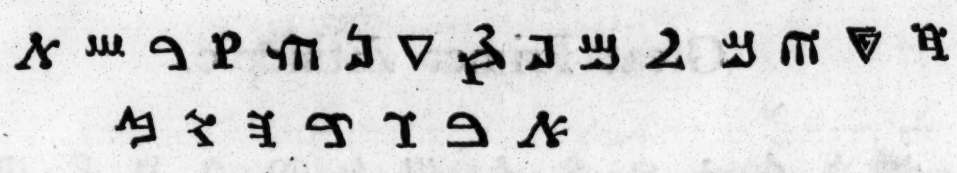

English Etruſcan.

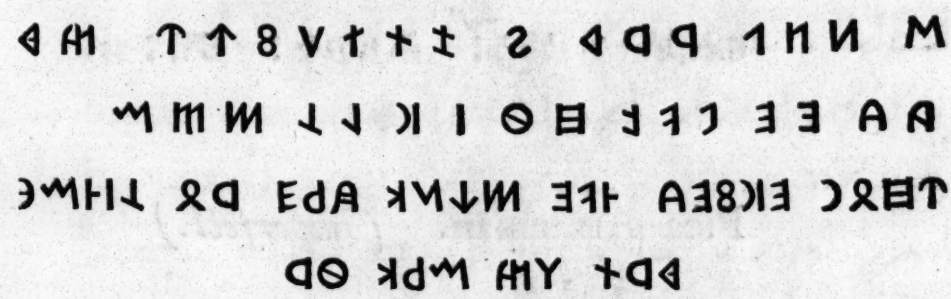

Pica Coptic.

ⲀⲂⲄⲆⲈⲤⲌⲎⲐⲒⲔⲖⲘⲚⲜⲞⲠⲢⲤⲦⲨ
ⲪⲬⲨⲪⲬⲨⲨⲪⲬⲨⲬⲦ

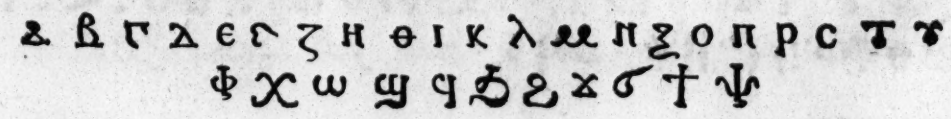

Great Primer Sclavonian.

АБВГДЄЖЅЗИІКЛМНОП
РСТУФОХЦЧШЩЪЫЬѢ
ЮѪѦѨѮѰѲѴ

бвгдєєжѕзїкл нопрсуфѡцч
щъыьѣѭюѧѩѫѭѱѳѵѿ

Great Primer Æthiopic.

ተ ሰ ሩ ረ ቀ ጸ ፈ ሠ ኔ መ ለ ከ የ ጠ
ሐ ኘ ዘ ወ ደ ገ በ አ
ዝውእቱ : ቀይማዊ : ዘሰማዕነ : ወዘርኑ : ኂሩነ :
ወዘጋሰሱ : ነገረ : ሕይወት : ይዊ :

Pica Armenian. *(Imperfect.)*

ՐՍՈՊ.Օ ՒՆՆԿԿՀՀՁՃՅՠՠբպՍ
եգէգժժ:ՔՃՊՊՃՃկՃկՀՀ՛՛՛ ։✠ՂՂ գնՆ
ռռսսոոՇ::վվվ գ-պ-վ ՈՈ()()բցց-փփքք
ֆօօՍօ՚օևևՑՑՒՒհհՐՐՈՈՁՁՊՊՏՏՍ
Տ՚Տ:ՃՄփփ·ՃգՕՔՔ:Ճաև ՃփՃ՛ֆ
ՃպՀպ✠ՂՃ ոպռվվ ()սՃՄՏՏՍ.Ձւ՚Ռ
սփօՈՐՈփքռպ՚

Pica Saxon.

ABCDEFGHIKLMNOPRSTÐUWÞXYZ

abcdefghiklmnopꝑrſtðuþxÿzȝƿ

Fæder uре þu þe eart on heofenum. Si þin nama gehalgod ·:· To-becume þin rice ·:· Gepur ðe þin pilla on eorþan. rpa rpa on heofenum ·:· Urne dæghpamhcan hlyf rýle ur to dæg ·:· Ald forgýf ur uре gýltry. rpa rpa pe forgfað uрum gýltendum ·:· And ne gelædde þu ur on cortnunge. ac alýr ur of ýrele ·:· So ðlice ·:·

A SPECIMEN of the *Gothic*, *Runic*, *Islandic*, and *Saxon* Characters, with Roman, Italick, and Black; given to the University of *Oxford* by Mr. *Francis Junius*, about the Year 1677. (All Pica Body.)

Gothic.

𐌰 *a* α.	𐍀 A. Aar.
𐌱 *b* β.	𐍁 B. Biarkan.
𐌲 *g* γ.	𐍂 C. Knesol.
𐌳 *d* δ.	𐍃 𐍄 D. Duss.
𐌴 *e* ε.	𐍅 E. Stungen jis.
𐌵 *f ph* φ.	𐍆 F V. Fie.
𐌶 *j* ỳ ι	𐍇 G. Stungen kaun.
𐌷 *h*	𐍈 H. Hagl.
𐌹 𐌺 *i* ι.	𐍉 I. Jis.
𐌺 *c k* κ χ.	𐍊 K. Kaun.
𐌻 *l* λ.	𐍋 L. Lagur.
𐌼 *m* μ.	𐍌 M. Madur.
𐌽 *n* ν.	𐍍 N. Naudur.
𐌾 *o* ο ω.	𐍎 O. Oys.
𐌿 *p* ϖ.	𐍏 P. Stungen birk.
𐍀 *q* cp hp.	𐍐 𐍑 Q.
𐍁 *r* ϱ.	𐍒 𐍓 R. Ridhr.
𐍂 𐍃 *s* ς.	𐍔 𐍕 S. Sol.
𐍄 *t* τ.	𐍖 𐍗 T. Tyr.
𐍅 *th* θ ð þ.	𐍘 Th. Stungen duss.
𐍆 *u* υ.	𐍙 U. Ur.
𐍇 cp *qu* κϱ.	
𐍈 *w* υ ỳ.	𐍚 V W. Stungen fie.
𐍉 *ch* χ.	𐍛 𐍜 X.
𐍊 *z* ζ.	𐍝 Y. Stungen ur.

Runic.

𐍀A 𐍁B 𐍂C 𐍃𐍄D 𐍅E 𐍆F 𐍇G 𐍈H 𐍉I 𐍊K 𐍋L 𐍌M 𐍍N 𐍎O
𐍏P 𐍑Q 𐍓R 𐍔S 𐍖𐍗T 𐍙U 𐍚W 𐍛𐍜X 𐍝Y 𐍘TH.

Danish.

𝔞 𝔟 𝔠 𝔡 𝔢 𝔣 𝔤 𝔥 𝔦 𝔧 𝔨 𝔩 𝔪 𝔫 𝔬 𝔭 𝔮 𝔯 𝔰 𝔱 𝔲 𝔳 𝔴 𝔵 𝔶 𝔷 𝔞.

Islandic.

Fader vor Þu ſom ert a Himnum.
1. Helgeſt Þitt Nafn.
2. Tilkome Þitt Rijke.
3. Verde Þinn vilie/ ſo a Jordu/ ſem a Himne.
4. Gieff Þu oß i dag vort daglegt Braud.
5. Og fiergieff oß vorar Skullder/ ſoſem vier fyrergiefum vorum Skuldinautum.
6. Og inleid oß ecke i Freiſtne/
7. Heldr frelſa Þu oß fra illu.

Þujad Þitt er Rijked/ og Maatr/ og Dyrd/ in alld er allda. Amen.

Saxon.

A B C D E F G H I K L M N O P R S T Đ U Þ X Y Z.

a b c d e f g h i k l m n o p þ r ſ t ð þ u p x ẏ z ȝ.

Greek.

Πατηρ ημων ὁ ἐν τοις ουρανοις· &c.

Roman.

A B C D E F G H I K L M N O P Q R S T U V W X Y Z Æ.

a b c d e f g h i k l m n o p q r ſ s t u v w x y z.

Pater noſter qui es in cœlis, ſanctificetur nomen tuum. Veniat regnum tuum: fiat voluntas tua, ſicut in cœlo, &c.

Italick.

A B C D E F G H I K L M N O P Q R S T U V W X Y Z Æ.

Pater noſter qui es in cœlis, ſanctificetur nomen tuum. Veniat regnum tuum: fiat voluntas tua, ſicut in cœlo, ita &c.

Black.

A B C D E F G H I K L M N O P Q R S T

Our Father, which art in Heaven: Hallowed be thy Name. Thy Kingdom come. Thy Will, &c.

NEW LETTERS

PURCHASED

In the Years 1768, 1769, 1770.

Great Primer Roman.

QUOD eos qui contra leges imperarunt, everterint, propterea eis ait poeta honorem esse habitum. Tum enim ea vox in omnium auribus quasi resonabat, tum oppressum esse populum, cum violatarum legum actiones aliquid sustulissent. Id enim ego a patre meo audivi, qui anno ætatis quinto & nonagesimo obiit, omnibus reipublicæ ærumnis defunctus, qui sæpe res illas mihi per ocium commemorabat. Aiebat enim, cum populus recens

Great Primer Italick.

Quod eos qui contra leges imperarunt, everterint, propterea eis ait poeta honorem esse habitum. Tum enim ea vox in omnium auribus quasi resonabat, tum oppressum esse populum, cum violatarum legum actiones aliquid sustulissent. Id enim ego a patre meo audivi, qui anno ætatis quinto & nonagesimo obiit, omnibus reipublicæ ærumnis defunctus, qui sæpe res illas mihi per ocium commemorabat. Aiebat enim, cum populus recens reductus fuisset, si quis

(With a permanent Diſtance.)

QUOD eos qui contra leges imperarunt, everterint, propterea eis ait poeta honorem eſſe habitum. Tum enim ea vox in omnium auribus quaſi reſonabat, tum oppreſſum eſſe populum, cum violatarum legum actiones aliquid ſuſtuliſſent. Id enim ego a patre meo audivi, qui anno ætatis quinto & nonageſimo obiit, omnibus reipublicæ ærumnis defunctus, qui ſæpe res illas mihi per ocium commemorabat. Aiebat enim, cum populus recens reductus fuiſſet, ſi quis violatarum legum reus in judicium veniſſet, par fuiſſe dictum & factum. Quid enim ſceleratius eſt eo, qui aliquid contra leges dicit, aut facit? neque vero judices eo modo, qua nunc, ut ille referebat, auſcultabant: ſed multa infeſtiores erant reo, quam ipſe accuſator, & ſcribam ſæpe retrahebant, & denuo recitare jubebant leges & decretum, & qui legibus contraria ſcribebant, damnabantur, non ſi omnis leges violaſſent, ſed ſi unam duntaxat ſyllabam immutaſſent. Ut vero nunc agitur, res ſummum riſum meretur. Nam ſcriba id quod legibus adverſatur, recitat, judices autem tanquam cantilenam, aut rem alienam audirent, aliis rebus intenti ſunt. Per Demoſthenis porro artis factum eſt, ut turpem conſuetudinem in judicia admiſeritis: nam jura veſtræ civitatis ſunt tranſlata. ---

ΑΒΓΔΕΖΗΘΙΚΛΜΝΞΟΠΡΣΤΥΦΧΨΩ

ΟΤΙ τὺς παρὰ τὺς νόμυς ἄρξαντας κατέλυσαν, διὰ τῦτ' αὐτύς φησιν ὁ ποιητὴς τιμηθῆναι. Εναυλον γὰρ ἦν ἔτι τότε πᾶσον, ὅτι τηνικαῦτα ὁ δῆμος κατελύθη, ἐπειδὴ τινες τὰς γραφὰς τῶν παρανόμων ἀνεῖλον. Καὶ γάρ τοι ὡς ἐγὼ τοῦ πατρὸς τοῦ ἐμαυτοῦ ἐπωνθανόμην, ὃς ἔτη βιὺς ἐνενήκοντα καὶ πέντε ἐτελεύτησεν, ἁπάντων μετασχὼν τῶν πόνων τῇ πόλει, ὃς πολλάκις πρὸς ἐμὲ διεξήει ἐπὶ σχολῆς. Εφη γὰρ, ὅτε ἀρτίως κατελύθει ὁ δήμος, εἴ τις εἰσήει γραφὴ παρανόμων εἰς δικαστήριον, εἶναι ὅμοιον τὸ ὄνομα τῷ ἔργον. Τί γὰρ ἀνοσιώτερον ἀνδρὸς παράνομα λέγοντος καὶ πράττοντος; καὶ τὴν ἀκρόασιν, ὡς ἐκεῖνος ἀπήγγελλεν, ὁ αὐτὸν τρόπον ἐποίουν, ὥσπερ νῦν γίνεται, ἀλλ' ἦσαν πολὺ χωλεπώτεροι οἱ δικασταὶ τοῖς παράνομα γράφυσιν αὐτοῦ τοῦ κατηγόρυ, καὶ πολλάκις ἀνεπόδιζον τὸν γραμματέα, καὶ ἐκέλευον πάλιν ἀναγινώσκειν τὺς νόμυς καὶ τὸ ψήφισμα, καὶ ἠλίσκοντο οἱ παράνομα γράφοντες, ὅτι εἰ πάντας παρεπηδήσαιεν τὺς νόμυς, ἀλλ' εἰ μίαν μόνον συλλαβὴν παραλλάξαιεν. Τὸ δὴ νυνὶ γινόμενον πρᾶγμα ὑπερκαταγέλαστόν ἐστιν.

Engliſh Arabic.

ا ببب تتت ثثث ججج ححح
خخخ دد ذذ رر زز سسس ششش
صصص ضضض ططظظ ععع غغغ
ففف قققق كككك لللل مممم
نننن وو هههه يي ي ۞ *

العباسية وهي شمالي بلبيس علي نحو مرحلة منها وهي
مسدثة سميت باسم عباسة بنت احيد بن طولون لانها
خرجت الي العباسيه مودعة بنت اخيها قطر الندي بنت
خمارويه بن احمد ۞

Engliſh Syriac.

ܐ ܒܒ ܓܓ ܕܕ ܗܗ ܘܘ ܙܙ ܚܚ ܛܛ
ܝܝ ܟܟ ܠܠ ܡܡ ܢܢ ܣܣ ܥܥ ܦܦ
ܨܨ ܩܩ ܪܪ ܫܫ ܬܬ ۞ ۞ ۞ ۞
۞ ۞ ۞ ۞ ۞ ۞ ۞ ۞ ۞ ۞
۞ ۞ ۞ ۞ ۞ ۞ ۞ ۞ ۞ ۞
۞ ۞ ۞ ۞ ۞ ۞ ۞ ۞ ۞ ۞

Engliſh Samaritan.

CMC
MVSEVM
BRITANNICVM

Small Pica Roman.

POST obitum porro Philippi, et principatum ab Alexandro ſuſceptum, rurſus praeſtigiator iſte et ſacella Pauſaniae exſtruxit, et ſenatum in crimen laetitiae et ſacrificiorum ob bonum nuncium, conjecit, et Alexandro, Margitae cognomentum dedit, atque etiam dicere auſus fuit, eum e Macedonia ſe non commoturum eſſe, ſed ſatis habere, ſi Pellae deambulare liceat, et vitam conſervare, eaque ſe dicere affirmabat, non conjecturis adductum, ſed certa cognitione inſtructum, virtutem non niſi ſanguine venalem eſſe, cum ipſe ſanguinem non habeat, et Alexandrum judicet, non ex Alexandri ingenio, ſed ex ſuapte ignavia.

Small Pica Italick.

Cum vero Theſſali jam decreviſſent contra veſtram urbem infeſtis armis proficiſci, et adoleſcens principio non injuria commotus eſſet, exercitu jam ad Thebas adducto, legatus a vobis delectus, arrepta fuga e medio Cithaerone reverſus eſt, nec in pace, nec in bello frugi homo. Et, quod eſt omnium graviſſimum, vos eum non deſeruiſtis, nec in concilio Graecorum cauſam dicere paſſi eſtis. ---

Pong Primer Roman.

ISTE autem vos nunc prodidit, ſi modo vera ſunt quae dicuntur. Etenim aiunt paralii, et ii qui legatione apud Alexandrum functi ſunt (idque merito creditur) eſt Ariſtio quidam Plataicus, Ariſtobuli ſeplaſiarii filius, ſi quis forte veſtrum eum novit. Is adoleſcens aliquando cum forma longe aliis praeſtaret, longo tempore in aedibus Demoſthenis habitavit. Quid autem apud eum vel fecerit, vel paſſus fuerit, in incerto eſt, neque res haec honeſte a me narrari poteſt. Is igitur, ut ego audio, cum neſciretur quis eſſet, et qualem vitam egiſſet, apud Alexandrum ſe ita inſinuavit, ut nunc ejus conſuetudine utatur. Per hunc Demoſthenes miſſis ad Alexandrum literis, aliquid ſecuritatis impetravit, et multis blanditiis partam reconciliationem. ———

Long Primer Italick.

Inde autem ſpectate, ut res cum crimine conveniat. Nam ſi quid horum revera ſenſiſſet Demoſthenes, et hoſtis, ut ait, fuiſſet Alexandri, tres ei pulcherrimae fuerunt oblatae occaſiones, quarum nulla eum eſſe uſum conſtat. Prima quidem illa, cum Alexander non ita pridem ſuſcepto principatu, ſuis rebus nondum paratis, in Aſiam trajecit, et rex ———

CLARENDON-PRESS, *Sept.* 29. 1770.

MVSEVM BRITANNICVM